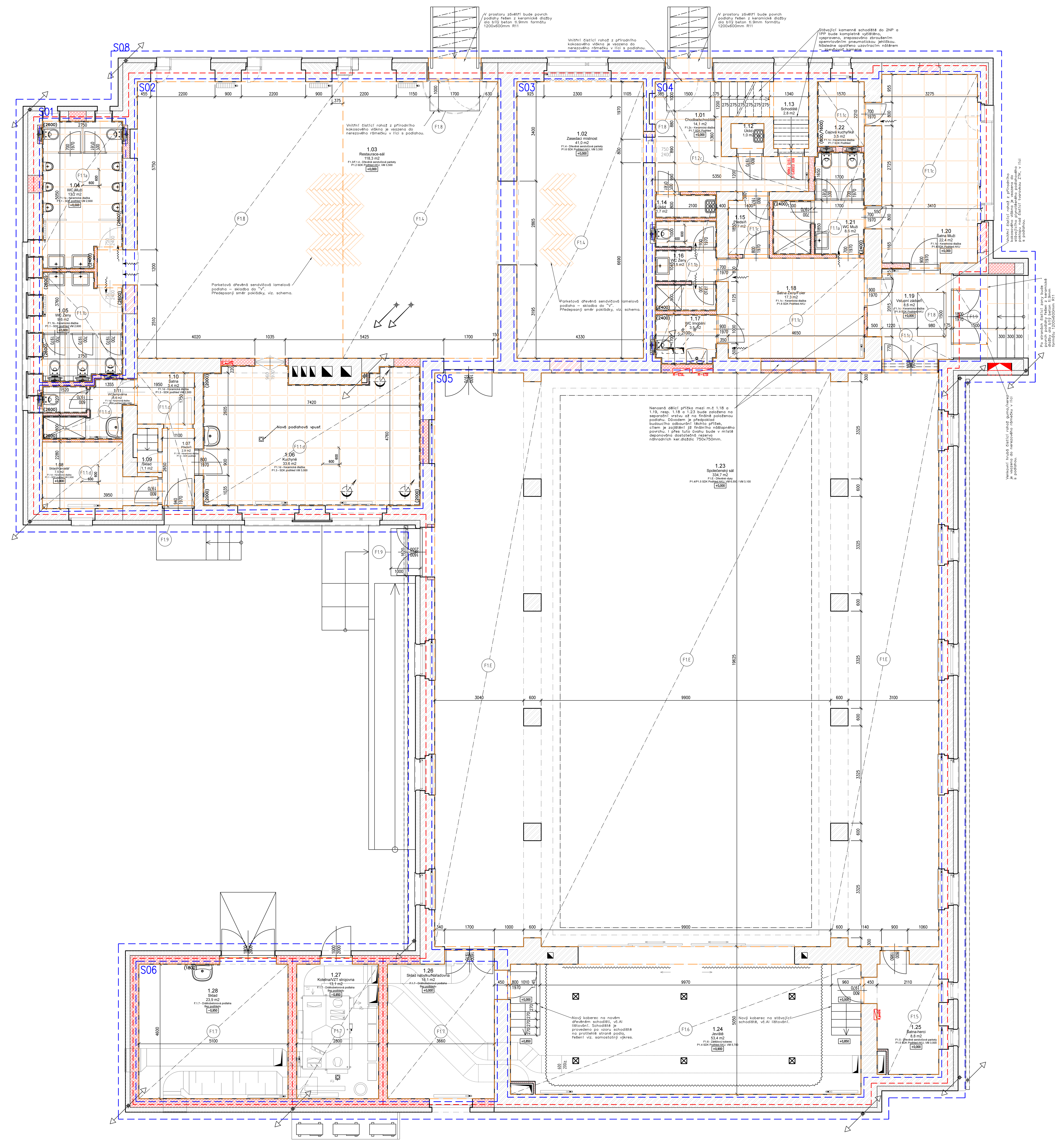

LEGENDA MÍSTNOSTÍ ŘEŠENÉ ČÁSTI 1NP:

OZN.	NÁZEV MÍSTNOSTI	PLOCHA [m2]	PODLAHA	POVRCHY STĚN	STROP/PODHLED
1.01	CHODBA/SCHODIŠTĚ DO 2NP	14,1	F1.2c – Keramická dlažba Kamenné schody	OM+Malby	P1.7 – SDK podhled VM 2,400 OM+Malby
1.02	ZASEDACÍ MÍSTNOST	41,0	F1.4 – Dřev.sendvič. parkety	Kaučuk.obklady/OM+Malby	P1.6 SDK Podhled AKU, VM 3,350
1.03	RESTAURACE–SÁL	118,3	F1.3/F1.4 – Dřev.sendvič. parkety	Kaučuk.obklady/OM+Malby	P1.2 SDK Podhled AKU, VM 3,500
1.04	WC MUŽI	13,2	F1.1a – Keramická dlažba	Ker.obklad–F1.1.a	P1.1 – SDK podhled VM 2,600
1.05	WC ŽENY	9,6	F1.1b – Keramická dlažba	Ker.obklad–F1.1.b	P1.1 – SDK podhled VM 2,600
1.06	KUCHYNĚ	33,6	F1.1d – Keramická dlažba	Ker.obklad–F1.1.d/OM+Malby	P1.3 – SDK podhled VM 3,000
1.07	PŘEDSÍŇ	2,9	F1.1d – Keramická dlažba	OM+Malby	P1.3 – SDK podhled VM 2,600
1.08	SKLAD/KANCELÁŘ	7,5	F1.1d – Keramická dlažba	OM+Malby	P1.1 – SDK podhled VM 2,600
1.09	SKLAD	1,1	F1.1d – Keramická dlažba	OM+Malby	OMÍTKY+MALBA (BEZ PODHLEDU)
1.10	ŠATNA ZAMĚSTNANCI	3,4	F1.1d – Keramická dlažba	OM+Malby	P1.3 – SDK podhled VM 2,600
1.11	WC/UMÝVÁRNA ZAMĚSTNANCI	5,6	F1.1d – Keramická dlažba	Ker.obklad–F1.1.d/OM+Malby	P1.1 – SDK podhled VM 2,600
1.12	ÚKLID	1,0	F1.2c – Keramická dlažba	Ker.obklad–F1.2.c/OM+Malby	P1.7 – SDK podhled VM 2,400
1.13	SCHODIŠTĚ DO SKLEPA	2,8	Kamenné schody	OM+Malby	OM+Malby
1.14	ÚKLID	1,7	F1.2c – Keramická dlažba	Ker.obklad–F1.2.c/OM+Malby	P1.7 – SDK podhled VM 2,400
1.15	PŘEDSÍŇ	2,7	F1.1c – Keramická dlažba	OM+Malby	P1.7 – SDK podhled VM 2,400
1.16	WC ŽENY	6,5	F1.1b – Keramická dlažba	Ker.obklad–F1.1.b	P1.7 – SDK podhled VM 2,400
1.17	WC IMOBILNÍ	3,5	F1.1b – Keramická dlažba	Ker.obklad–F1.1.b	P1.7 – SDK podhled VM 2,400
1.18	ŠATNA ŽENY/FOIER	17,3	F1.1c – Keramická dlažba	OM+Malby	P1.6 SDK Podhled AKU
1.19	VSTUPNÍ ZÁDVEŘÍ	8,6	F1.1c – Keramická dlažba Čistící rohož vnitřní	DŘ.OBKLADY/OMÍTKY+MALBA	P1.8 SDK Podhled AKU
1.20	ŠATNA MUŽI	22,4	F1.1c – Keramická dlažba	OM+Malby	P1.8 SDK Podhled AKU
1.21	WC MUŽI	8,6	F1.1a – Keramická dlažba	Ker.obklad–F1.1.a	P1.7 – SDK podhled VM 2,400
1.22	ČAJOVÁ KUCHYŇKA	3,5	F1.1c – Keramická dlažba	Ker.obklad–F1.1.c/OM+Malby	P1.7 – SDK podhled VM 2,400
1.23	SPOLEČENSKÝ SÁL	334,7	F1.E – Dřevěné vlysy	Dřevěná.obklady/OM+Malby	P1.4 SDK Podhled AKU, VM 6,550 P1.5 SDK Podhled AKU, VM 3,100
1.24	JEVIŠTĚ	53,4	F1.6 – Zátěžový koberec	OM+Malby	P1.4 SDK Podhled AKU, VM 5,700
1.25	ŠATNA–HERCI	8,8	F1.5 – Dřev.sendvič. parkety	OM+Malby	P1.5 SDK Podhled AKU, VM 3,000
1.26	SKLAD NÁBYTKU/NÁŘAĎOVNA	18,1	F1.7 – Drátkobetonová podlaha	OM+Malby	OM+Malby (BEZ PODHLEDU)
1.27	KOTELNA/VZT STROJOVNA	13,1	F1.7 – Drátkobetonová podlaha	OM+Malby	OM+Malby (BEZ PODHLEDU)
1.28	SKLAD	23,9	F1.7 – Drátkobetonová podlaha	OM+Malby	OM+Malby (BEZ PODHLEDU)
	VÝMĚRA CELKEM	780,9			

PŘEHLED STAVEBNÍCH PRACÍ A ČLENĚNÍ OBJEKTU:

OBECNÉ POŽADAVKY:

– V RÁMCI STAVEBNÍCH ÚPRAV BUDE PŘERUŠEN PROVOZ V OBJEKTU.

– STAVBA JE Z DŮVODU POŽADAVKU NA RESPEKTOVÁNÍ DOTAČNÍHO TITULU ČLENĚNA NA OBJEKTY:
- S01 – SPOLEČNÉ TOALETY (1NP)
- S02 – RESTAURACE A ZÁZEMÍ (1NP)
- S03 – ZASEDACÍ MÍSTNOST ZASTUPITELSTVA (1NP)
- S04 – ŠATNY (1NP) A CHODBA (1NP, 2NP)
- S05 – SPOLEČENSKÝ SÁL S PODIEM (1NP)
- S06 – PŘÍSTAVBA TECHNICKÉHO ZÁZEMÍ (1NP)
- S07 – SUTERÉN (1PP)
- S08 – VNĚJŠÍ OBÁLKA OBJEKTU, TEPELNĚ TECHNICKÁ OPATŘENÍ

– TATO DOKUMENTACE JE ZPRACOVÁNA V PODROBNOSTI ODPOVÍDAJÍCÍ DOSTUPNÝCH PODKLADŮM, KTERÉ BUDOU MUSET BÝT DOPLNĚNY. PROTO BUDE PŘED ZAHÁJENÍM STAVEBNÍCH PRACÍ PROVEDEN PODROBNÝ STAVEBNĚ–TECHNICKÝ PRŮZKUM, PROHLÍDKA OBJEKTU ZA ÚČASTI STATIKA A BUDE ZDOKUMENTOVÁN STAV ZASTIŽENÝCH SOND VYBRANÝCH KCÍ A PŘÍPADNĚ ZJIŠTĚNÝCH KONSTRUKČNÍCH VAD V RÁMCI OBJEKTU. DÁLE BUDOU HODNOCENY KCE, KTERÝCH SE DOTÝKÁ ZAMÝŠLENÁ STAVEBNÍ ÚPRAVA. NA ZÁKLADĚ VÝSTUPU TĚCHTO ČINNOSTÍ BUDE PD UPRAVENA FORMOU REVIZE, DO TÉ DOBY NEBUDE MOŽNO ZAHÁJIT JAKÉKOLIV STAVEBNÍ ÚPRAVY A PRÁCE DLE TÉTO PROJEKTOVÉ DOKUMENTACE.
– PROVEDENÍ DOČASNÝCH KCÍ PRO VYMEZENÍ STAVENIŠTĚ A OPLOCENÍ STAVENIŠTĚ – TY BUDOU PO UKONČENÍ PRACÍ ODSTRANĚNY.
– PŘÍSTUP K OBJEKTU JE ZE DVORA OBJEKTU, KDE JE I MOŽNOST PARKOVÁNÍ TECHNIKY A UMÍSTĚNÍ KONTEJNERU PŘÍMO NA VLASTNÍM POZEMKU.
– ZAŘÍZENÍ STAVENIŠTĚ BUDE ZŘÍZENO VE DVOŘE OBJEKTU, PŘÍPADNĚ VE VNITŘNÍ VYMEZENÉ ČÁSTI OBJEKTU.
– PŘED ZAHÁJENÍM STAVEBNÍCH PRACÍ BUDE PROVEDENA PROHLÍDKA OBJEKTU ZA ÚČASTI INVESTORA A TECHNICKÉHO DOZORU (TDI), A BUDE ZDOKUMENTOVÁN STAV ŘEŠENÉHO PROSTORU, ZEJMÉNA NOSNÝCH KCÍ. VÝSTUPEM TÉTO PROHLÍDKY BUDE PODROBNÁ FOTOGRAFICKÁ A PÍSEMNÁ PASPORTIZACE OHLEDANÉHO STAVU, TA BUDE SOUČÁSTÍ PROTOKOLU O PŘEDÁNÍ STAVENIŠTĚ (PRACOVIŠTĚ) VYBRANÉMU GENERÁLNÍMU DODAVATELI (GD).
– PŘED ZAHÁJENÍM PRACÍ BUDOU VYTYČENY STÁVAJÍCÍ INŽENÝRSKÉ SÍTĚ A MEDIA TAK, ABY SE ZABRÁNILO JEJICH POŠKOZENÍ V RÁMCI PROVÁDĚNÍ PRACÍ.
– PROSTUPY NUTNÉ PRO PROVEDENÍ NOVÝCH INSTALACÍ BUDOU PŘED PROVEDENÍM ODSOUHLASENY TDI (PŘÍP.STATIKEM) NA MÍSTĚ STAVBY. PROVEDENÉ PROSTUPY BUDOU VEDENY S OHLEDEM NA STAVEBNĚ–KONSTRUKČNÍ ŘEŠENÍ OBJEKTU TAK, ABY NEDOŠLO K JEHO POŠKOZENÍ.
– JELIKOŽ BUDOU PROVÁDĚNY PRÁCE VYŽADUJÍCÍ STAVEBNÍ POVOLENÍ, BUDE STAVBA ZAHÁJENA NA ZÁKLADĚ SOUHLASU VYDANÉHO PŘÍSLUŠNÝM STAVEBNÍM ÚŘADEM VČ. SOUHLASNÝCH STANOVISEK DOSS.
– BUDE RESPEKTOVÁNA POŽÁRNĚ BEZPEČNOSTÍ KONCEPCE OBJEKTU.

LEGENDA HMOT:

VYMEZENÍ ŘEŠENÉ ČÁSTI (STAVEBNÍ OBJEKTY)

SCHEMATICKÉ VYMEZENÍ POŽÁRNÍCH ÚSEKŮ 1NP OBJEKTU DLE PBŘ OBJEKTU, SAMOSTATNOU SOUČÁSTÍ PD

STÁVAJÍCÍ STAVEBNÍ KONSTRUKCE

STÁVAJÍCÍ ŘEZANÉ NOSNÉ A NENOSNÉ KCE PŘEDPOKLAD – Bet.Cihla/CP/Kombinace na MVC

NOVÉ STAVEBNÍ KONSTRUKCE

NOVÉ ŘEZANÉ NOSNÉ KCE CP P20 na MC10, OMÍTNUTÉ

NOVÉ ŘEZANÉ NOSNÉ KCE PROSTÝ BETON, C12/20–X1

NOVÉ ŘEZANÉ NOSNÉ KCE POROBETONOVÁ TVÁRNICE 300x249x499, NA LEPICÍ TMEL, OMÍTNUTÁ

NOVÉ ŘEZANÉ NENOSNÉ KCE POROBET.TVÁRNICE 100(125,150,200)x249x599, NA LEPICÍ TMEL, OMÍTNUTÁ

TEPELNÁ IZOLACE – PODLAHA, SOKLY EXTRUDOOVANÝ POLYSTYREN – XPS VYSOKOPEVNOSTNÍ

TEPELNÁ IZOLACE – OSTĚNÍ, DETAILY KOLEM OKEN/DVEŘÍ FENOLICKÁ PĚNA

TEPELNÁ IZOLACE – SOKLY, CHLAZENÝ SKLAD PUR PĚNA

TEPELNÁ IZOLACE – STĚNY/PODLAHY EXPANDOVANÝ POLYSTYREN FASÁDNÍ S GRAFITEM – EPS–FG (ŠEDÝ)

TEPELNÁ IZOLACE – KROV/PODLAHA PŮDY MINERÁLNÍ VATA – FOUKANÁ

STÁVAJÍCÍ PODLAHOVÉ KONSTRUKCE

(Skladby pouze odhadované na základě předpokladu a dostupných informací, přesná specifikace bude určena na základě stavebně technického průzkumu)

F1.E PODLAHA Z DŘEVĚNÝCH VLYSŮ NA TERÉNU S DRENÁŽÍ
- DŘEVĚNÉ VLYSY LEPENÉ, tl. 22mm (PŘEBROUŠENÍ, REPASE, RENOVACE, TVRZENÝ PU LAK)
- ASFALTOVÉ LEPIDLO, tl. 3mm
- VYROVNÁVACÍ VRSTVA (CEMENT POTĚR), tl. 50mm
- BETONOVÁ MAZANINA SE SÍTÍ, tl. 150mm
- HYDROIZOLAČNÍ ASFALTOVÁ LEPENKA, tl. 4mm
- ASFALTOVÝ PENETRAČNÍ LAK, tl. 1mm
- BETONOVÁ MAZANINA SE SÍTÍ, tl. 100mm
- SEPARAČNÍ VRSTAVA GEOTEXTILIE, tl. 2mm
- ŠTĚRK.PROTIRADON.DRENÁŽ/VÝVODY NA FASÁDU, tl. 150mm
- HUTNĚNÝ NÁSYP MEZI ZÁKLADOVÝMI PASY
- ROSTLÝ TERÉN

Výše uvedená podlahová souvrství budou plně zachována, vč.nášlapné vrstvy z dřevěných podlahových vlysů.
V rámci stavebních úprav dojde pouze ke kompletní renovaci nášlapného povrchu formou zbroušení a napuštění dřeva konzervačními prostředky a následným tvrdým lakem pro nejvyšší zátěž.
Násldně bude součástí úprav nově vymezení herních polí a značek. Ty budou navrženy jako lepené.

NOVÉ PODLAHOVÉ KONSTRUKCE

(Skladby pouze odhadované na základě předpokladu a dostupných informací, přesná specifikace bude určena na základě stavebně technického průzkumu)
Skladba podkladních vrstev není známa (jedná o odhadovanou kci) – přesná specifikace bude určena na základě stavebních sond
U všech typů podlahové krytiny bude na základě vzorování vybrána vhodná soklová lišta výšky 80 mm.
– v prostoru sociálního zázemí nebude proveden sokl – stěna bude opatřena vybraným keramickým obkladem
– v prostoru s ker.dlažbou, kde není stěna opatřena keramickým obkladem, budel lepen ker.proužek v.80mm
– v prostoru zasedací místnosti bude proveden použit dubový sokl v barevnosti dle vzorování – shodně s podlahou

VYMEZENÍ JEDNOTLIVÝCH PODLAHOVÝCH KCÍ V RÁMCI ŘEŠENÉ ČÁSTI

SPÁROŘEZ NAVRŽENÉ PODLAHOVÉ NÁŠLAPNÉ VRSTVY V RÁMCI NAVRŽENÉ SKLADBY MÍSTNOSTI

F1.1 PODLAHA KERAMICKÁ DLAŽBA NA TERÉNU
- KERAMICKÁ DLAŽBA SLINUTÁ, KALIBROVANÁ 60x60cm, tl. 12mm
  - Index: a) Rektifikovaná dlažba–toalety muži, R10, 60x60cm, Barva Zelená (green)
  - Index: b) Rektifikovaná dlažba–toalety ženy, R10, 60x60cm, Barva Růžová (pink)
  - Index: c) Rektifikovaná dlažba–veřejné části objektu, R10, 75x75cm, Barva Pearl
  - Index: d) Rektifikovaná dlažba–kuchyně a zázemí, R12, 60x60cm, Barva imitace betonu
- FLEXIBILNÍ LEPIDLO, tl. 3mm
- 2x HYDROIZOLAČNÍ STĚRKA POD KERAMICKÉ DLAŽBY, tl. 2mm
- LITÝ CEMENT.POTĚR, PEVNOST CF30 S KARI 100x100x8mm, tl. 60–80mm (DLE POTŘEBY)
- SEPARAČNÍ VRSTVA (PE FOLIE), VYTAŽENA S PŘESAHEM NA STĚNY+DILATAČNÍ PÁSEK PO OBVODU
- 2xTEPELNÁ IZOL.VYSOKOPEVNOSTNÍ XPS DESKA, NA VAZBU, tl. 2x 60mm
- HLAVNÍ HI VRSTVA, STĚRKOVÁ NA BÁZI ŽIVICE, VE 2 VRSTVÁCH, VYTAŽENA S PŘESAHEM NA STĚNY tl. 3mm (V PŘÍPADĚ VRSTU NAD ÚROVNÍ 1NP BUDE VYTAŽENA min. 200mm NAD PROVEDENÉ CLONOVÉ VRTY) (NAPOJENÍ V ROHU STĚNY – TĚSNÍCÍ KLÍNEK)
- SPECIÁLNÍ PENETRACE POD STĚRKOVOU HI NA BÁZI ŽIVICE
- BETON.PODKLADNÍ MAZANINA C25/30 S KARI 100x100x8mm, tl. 100mm
- SEPARAČNÍ VRSTVA (NETKANÁ GEOTEXTILIE)
- ŠTĚRKOVÝ HUTNĚNÝ PODSYP, cca tl. 100mm (dle skutečné potřeby)
- ROSTLÝ TERÉN

F1.2 PODLAHA KERAMICKÁ NAD NEVYTÁPĚNÝM PROSTOREM
- KERAMICKÁ DLAŽBA SLINUTÁ, KALIBROVANÁ 60x60cm, tl. 12mm
  - Index: a) Rektifikovaná dlažba–toalety muži, R10, 60x60cm, Barva Zelená (green)
  - Index: b) Rektifikovaná dlažba–toalety ženy, R10, 60x60cm, Barva Růžová (pink)
  - Index: c) Rektifikovaná dlažba–veřejné části objektu, R10, 75x75cm, Barva Pearl
  - Index: d) Rektifikovaná dlažba–kuchyně a zázemí, R12, 60x60cm, Barva imitace betonu
- FLEXIBILNÍ LEPIDLO, tl. 3mm
- 2x HYDROIZOLAČNÍ STĚRKA POD KERAMICKÉ DLAŽBY, tl. 2mm
- LITÝ CEMENT.POTĚR, PEVNOST CF30 S KARI 100x100x8mm, tl. 60–80mm (DLE POTŘEBY)
- HLAVNÍ HI VRSTVA, STĚRKOVÁ NA BÁZI ŽIVICE, VE 2 VRSTVÁCH, VYTAŽENA S PŘESAHEM NA STĚNY tl. 3mm (V PŘÍPADĚ VRSTU NAD ÚROVNÍ 1NP BUDE VYTAŽENA min. 200mm NAD PROVEDENÉ CLONOVÉ VRTY) (NAPOJENÍ V ROHU STĚNY – TĚSNÍCÍ KLÍNEK)
- SPECIÁLNÍ PENETRACE POD STĚRKOVOU HI NA BÁZI ŽIVICE
- BETONOVÁ MAZANINA SE SÍTÍ, tl. 60mm (ZBROUSIT, DŮKLADNĚ VYČISTIT, VYSÁT, SEŠÍT, VYSPRAVIT)
- ŽB NOSNÁ STROPNÍ DESKA NAD 1PP
- VÁPENOCEMENTOVÁ OMÍTKA, tl. 20mm
- MALBA

F1.3 PODLAHA Z DŘEVĚNÝCH VLYSŮ NA TERÉNU
- DUBOVÉ SENDVIČ.PARKETY 730x120 – DLE VZOROVÁNÍ, tl. 15mm (řezané a skládané do vzoru "V")
- PENETRACE+LEPIDLO NA LAMELOVÉ DŘ.PODLAHY, tl. 2mm
- LITÝ CEMENT.POTĚR, PEVNOST CF30 S KARI 100x100x8mm, tl. 60–80mm (DLE POTŘEBY)
- SEPARAČNÍ VRSTVA (PE FOLIE), VYTAŽENA S PŘESAHEM NA STĚNY+DILATAČNÍ PÁSEK PO OBVODU
- 2xTEPELNÁ IZOL.VYSOKOPEVNOSTNÍ XPS DESKA, NA VAZBU, tl. 2x 60mm
- HLAVNÍ HI VRSTVA, STĚRKOVÁ NA BÁZI ŽIVICE, VE 2 VRSTVÁCH, VYTAŽENA S PŘESAHEM NA STĚNY tl. 3mm (V PŘÍPADĚ VRSTU NAD ÚROVNÍ 1NP BUDE VYTAŽENA min. 200mm NAD PROVEDENÉ CLONOVÉ VRTY) (NAPOJENÍ V ROHU STĚNY – TĚSNÍCÍ KLÍNEK)
- SPECIÁLNÍ PENETRACE POD STĚRKOVOU HI NA BÁZI ŽIVICE
- BETON.PODKLADNÍ MAZANINA C25/30 S KARI 100x100x8mm, tl. 100mm
- SEPARAČNÍ VRSTVA (NETKANÁ GEOTEXTILIE)
- ŠTĚRKOVÝ HUTNĚNÝ PODSYP, cca tl. 100mm (dle skutečné potřeby)
- ROSTLÝ TERÉN

F1.4 PODLAHA Z DŘEVĚNÝCH PARKET NAD NEVYTÁPĚNÝM PROSTOREM
- DUBOVÉ SENDVIČ.PARKETY 730x120 – DLE VZOROVÁNÍ, tl. 15mm (řezané a skládané do vzoru "V")
- PENETRACE+LEPIDLO NA LAMELOVÉ DŘ.PODLAHY, tl. 2mm
- LITÝ CEMENT.POTĚR, PEVNOST CF30 S KARI 100x100x8mm, tl. 60–80mm (DLE POTŘEBY) (PŘI NIŽŠÍ SKLADEBNÉ VÝŠKY ZAMĚNIT ZA SAMONIV. SMĚS NA CEMENT.BÁZI)
- HLAVNÍ HI VRSTVA, STĚRKOVÁ NA BÁZI ŽIVICE, VE 2 VRSTVÁCH, VYTAŽENA S PŘESAHEM NA STĚNY tl. 3mm (V PŘÍPADĚ VRSTU NAD ÚROVNÍ 1NP BUDE VYTAŽENA min. 200mm NAD PROVEDENÉ CLONOVÉ VRTY) (NAPOJENÍ V ROHU STĚNY – TĚSNÍCÍ KLÍNEK)
- SPECIÁLNÍ PENETRACE POD STĚRKOVOU HI NA BÁZI ŽIVICE
- BETONOVÁ MAZANINA SE SÍTÍ, tl. 60mm (ZBROUSIT, DŮKLADNĚ VYČISTIT, VYSÁT, SEŠÍT, VYSPRAVIT)
- ŽB NOSNÁ STROPNÍ DESKA NAD 1PP
- VÁPENOCEMENTOVÁ OMÍTKA, tl. 20mm
- MALBA

F1.5 PODLAHA Z DŘEVĚNÝCH VLYSŮ NA TERÉNU S DRENÁŽÍ
- DUBOVÉ SENDVIČ.PARKETY 730x120 – DLE VZOROVÁNÍ, tl. 15mm (řezané a skládané do vzoru "V")
- PENETRACE+LEPIDLO NA LAMELOVÉ DŘ.PODLAHY, tl. 2mm
- LITÝ CEMENT.POTĚR, PEVNOST CF30 S KARI 100x100x8mm, tl. 60–80mm (DLE POTŘEBY) (PŘI NIŽŠÍ SKLADEBNÉ VÝŠKY ZAMĚNIT ZA SAMONIV. SMĚS NA CEMENT.BÁZI)
- HLAVNÍ HI VRSTVA, STĚRKOVÁ NA BÁZI ŽIVICE, VE 2 VRSTVÁCH, VYTAŽENA S PŘESAHEM NA STĚNY tl. 3mm (V PŘÍPADĚ VRSTU NAD ÚROVNÍ 1NP BUDE VYTAŽENA min. 200mm NAD PROVEDENÉ CLONOVÉ VRTY) (NAPOJENÍ V ROHU STĚNY – TĚSNÍCÍ KLÍNEK)
- SPECIÁLNÍ PENETRACE POD STĚRKOVOU HI NA BÁZI ŽIVICE
- BETONOVÁ MAZANINA SE SÍTÍ, tl. 150mm (ZBROUSIT, DŮKLADNĚ VYČISTIT, VYSÁT, SEŠÍT, VYSPRAVIT)
- HYDROIZOLAČNÍ ASFALTOVÁ LEPENKA, tl. 4mm
- ASFALTOVÝ PENETRAČNÍ LAK, tl. 1mm
- BETONOVÁ MAZANINA SE SÍTÍ, tl. 100mm
- SEPARAČNÍ VRSTAVA GEOTEXTILIE, tl. 2mm
- ŠTĚRK.PROTIRADON.DRENÁŽ/VÝVODY NA FASÁDU, tl. 150mm
- HUTNĚNÝ NÁSYP MEZI ZÁKLADOVÝMI PASY
- ROSTLÝ TERÉN

V místech smršťovacích trhlin na nové betonové podkladní vrstvě dojde k roztažení spar více než 3 mm = ošetřit těsnící páskou, případně sešít nerezovými sponkami.

Realizaci uvedené podlahové skladby předchází provedení dodatečné svislé hydroizolace na vnitřní straně obvodových stěn a u vnitřních stěn, řešené jako vodorovná clonová injektáž ve zdivu. Aby byla tato injektáž funkční, musíme ji propojit jak z interiéru, tak z exteriéru. Z interiérové i exteriérové strany bude hydroizolace vytažena přes napojovací klín do úrovně min. 200mm nad clonové vrty. Bude odstraněna veškerá původní omítka vč.spar zdiva do hl. min. 20mm.
Clonová netlaková kerémová injektáž zabraňující kapilárnímu vzlínání voddy zdivem bude provedena do ložné spáry zdiva v úrovni cca 100mm nad úrovní čisté finální podlahy, výškově vždy nad úrovní vnějšího upraveného terénu. Vodorovně vedené vrty pr.12–16mm budou naplněny injektážním krémem. Hloubka vrtu odpovídá tl. zdiva s vynecháním posledních 50mm. Vzdálenost mezi vrty je cca 100–120mm.

F1.6 PODLAHA PODIA SE ZÁTĚŽOVÝM KOBERCEM
- AKUSTICKÝ ZÁTĚŽOVÝ KOBEREC,– DLE VZOROVÁNÍ, AKUSTICKÝ ÚTLUM min. 24dB, tl. 6mm
- KOBERCOVÉ LEPIDLO, tl. 2mm
- SAMONIVELAČNÍ STĚRKA S ROZPTÝLENÝMI VLÁKNY, tl. <5mm
- HLOUBKOVÁ PENETRACE/ADHEZNÍ MŮSTEK
- VYROVNÁVACÍ VRSTVA Z DESEK OSB PERO–DRÁŽKA, PROŠROUBOVAT, tl. 22mm
- VYROVNÁVACÍ VRSTVA Z DESEK NA BÁZI DŘEVA, tl. 40mm
- NOSNÁ DŘ.TRÁMOVÁ STROPNÍ KCE NAD "PROPADLIŠTĚM"

V prostoru pod podiem se nachází skladovací prostor, který bude také předmětem sanačních opatření ve smyslu výše popsané úpravy podlahové kce v 1PP u skladby podlahové kce F0.1
Výměra prostoru odpovídá místnosti č. 1.24. Tato výměra je tedy zahrnuta do rozpočtu ve shodné skladbě jako podlaha F0.1

F1.7 PODLAHA PRŮMYSLOVÁ DRÁTKOBETONOVÁ SE VSYPEM
- UZAVÍRACÍ FINÁLNÍ TRANSPARENTNÍ NÁTĚR – DLE VZOROVÁNÍ
- ŽB NOSNÁ PODLAH.DESKA C25/30 S ROZPTÝLENOU VÝZTUŽÍ A SE VSYPEM, tl. 120mm
- SEPARAČNÍ VRSTVA PROTI ZATEČENÍ BETONOVÉ SMĚSI (LEPENÝ SBS MODIF.PÁS), tl. 2mm
- 2xTEPELNÁ IZOL.VYSOKOPEVNOSTNÍ XPS DESKA, NA VAZBU, tl. 2x 70mm
- HLAVNÍ HI VRSTVA, STĚRKOVÁ NA BÁZI ŽIVICE, VE 3 VRSTVÁCH, VYTAŽENA S PŘESAHEM NA STĚNY tl. 4mm (NAPOJENO NA VODOROVNOU HI V OBVODOVÉM ZDIVU)
- SPECIÁLNÍ PENETRACE POD STĚRKOVOU HI NA BÁZI ŽIVICE
- ŽB ROZNÁŠECÍ DESKA S KARI SÍTÍ, C12/15, tl. 100mm
- PODKLADNÍ DESKA Z PROSTÉHO BETONU, C12/15, tl. 100mm
- HUTNĚNÝ NÁSYP (DRCENÝ KÁMEN)_Edef,2=70 MPa, tl. max.100 mm
- ROSTLÝ TERÉN–RUČNÍ ODTĚŽENÍ NA SOURODÝ ÚNOSNÝ POVRCH BEZ PROKYPŘENÍ

F1.8 PODLAHOVÁ VNITŘNÍ ČISTICÍ ROHOŽ
- KOKOSOVÁ ČISTICÍ ROHOŽ, tl. 17mm (VSAZENA DO NEREZ.RÁMEČKU V LÍCI S PODLAHOU)
- 2x HYDROIZOLAČNÍ STĚRKA, tl. 1mm
- VYROVNÁVACÍ SAMONIVELAČNÍ STĚRKA, tl. 2mm
- HLOUBKOVÁ PENETRACE
- NOSNÁ PODLAHOVÁ KCE (DLE KONKRETNÍ MÍSTNOSTI)

F1.9 PODLAHOVÁ VNĚJŠÍ ČISTICÍ ROHOŽ
- VNĚJŠÍ ČISTICÍ ROHOŽ GUMA–NEREZ, tl. 17mm (V ÚPRAVĚ VHODNÉ PRO POJEZD INVALIDNÍM VOZÍČKEM) (VSAZENA DO NEREZ.RÁMEČKU V LÍCI S PODLAHOU)
- 2x HYDROIZOLAČNÍ STĚRKA, tl. 1mm (ZAJISTIT ODTOK VODY Z "VANIČKY" ČISTICÍ ROHOŽE)
- VYROVNÁVACÍ SAMONIVELAČNÍ STĚRKA, tl. 2mm
- HLOUBKOVÁ PENETRACE
- NOSNÁ PODLAHOVÁ KCE (DLE KONKRETNÍ MÍSTNOSTI)

PODLAHOVÉ TECHNOLOGICKÉ PRVKY

⊠ Podlahová krabicová zásuvka, nerezový rámeček v líci s podlahou. Vystrojena dle konkretního návrhu části ELE

POZNÁMKA:

– V rámci představební přípravy bude proveden stav.technický průzkum, který ověří rozměrový soulad a předpokládané skladby všech dotčených kcí. Ty jsou pro účely této dokumentace stanoveny akademicky s ohledem na znalost dobových technologií.
– Na základě provedeného průzkumu pak bude tato dokumentace doplněna formou revize.

±0.000 = ???,??? BPV

Revize:	REV_210315	Č. paré:	
Kreslil:	Ing. Radek Bláha	IO Studio, s.r.o. Opletalova 16, Praha 1 IČ: 28180275 www.iostudio.cz	
Kontroloval:	Ing. arch. Luka Křížek		
HIP:	Ing. arch. Libor Lacina		
Místo stavby:	Zaječov 126, 267 63 Zaječov		
Investor:	Obec Zaječov, Zaječov 265, 267 63 Zaječov		
Akce:	STAVEBNÍ ÚPRAVY LIDOVÉHO DOMU ZAJEČOV, č.p.126	Formát:	16x A4
		Datum:	03/2021
		Stupeň:	DPS
Část:	A.1 – Architektonické a stavebně technické řešení	Měřítko:	1:50
Výkres:	NOVÝ STAV – Podlahy 1NP	Část PD	A.1.1
		Č. výkresu	N–01.04